



Ruimte. Mensen. Toekomst.

Quickscan Flora en Fauna Stationsplein 3 Etten-Leur

Toetsing aan natuurwetgeving en -beleid

Definitief



colofon

projectnaam
**Quickscan Flora en Fauna
Stationsplein 3 Etten-Leur**

datum
5 december 2022

Actualisatie
22 juli 2024

projectnummer
P06023

opdrachtgever

BRO
projectleider
JRi

opgesteld door
RdM
interne controle
MvdS

bron kافت
BRO

Boscheweg 107
5282 WV Boxtel
+31 (0)411 850 400
info@bro.nl
www.bro.nl



Inhoudsopgave

1	Inleiding	4	6	Conclusie	13
1.1	Werkwijze quickscan flora en fauna	4	6.1	Vervolgtraject en advies	13
			6.1.1	AERIUS-berekening	13
			6.1.2	Aanbevelingen	13
2	Planbeschrijving	5	7	Samenvatting	14
2.1	Huidige situatie	5			
2.2	Toekomstige situatie	5			
3	Toetsing gebiedsbescherming	7	8	Geraadpleegde bronnen	15
3.1	Wettelijke gebiedsbescherming	7			
3.2	Gebiedsbescherming vanuit provinciaal beleid	7			
4	Toetsing beschermde houtopstanden	8			
5	Toetsing soortenbescherming	9			
5.1	Vogels	10			
5.1.1	Toetsing	10			
5.2	Vleermuizen	10			
5.2.1	Toetsing	10			
5.3	Grondgebonden zoogdieren	10			
5.3.1	Toetsing	11			
5.4	Reptielen	11			
5.4.1	Toetsing	11			
5.5	Amfibieën	11			
5.5.1	Toetsing	11			
5.6	Vissen	11			
5.6.1	Toetsing	11			
5.7	Ongewervelde diersoorten	11			
5.7.1	Toetsing	11			
5.8	Vaatplanten	11			
5.8.1	Toetsing	12			
5.9	Specifieke zorgplicht	12			
5.10	Invasieve exoten	12			

1 Inleiding

Voor alle ruimtelijke ontwikkelingen geldt dat deze in overeenstemming met de nationale natuurwetgeving en het provinciale natuurbeleid moeten worden uitgevoerd. Ten behoeve van het slopen van een gebouw, is door middel van een verkennend flora- en faunaonderzoek (quickscan) een beoordeling gemaakt van de mogelijke effecten die het plan kan hebben op beschermde natuurwaarden. Hierdoor wordt duidelijk of het plan in overeenstemming is met de natuurwetgeving.

Per 1 januari 2024 is de Wet natuurbescherming opgaan in de Omgevingswet (Ow). In deze wet vindt men de beschermingsregels voor soortenbescherming en gebiedsbescherming als uitwerking van de Europese Vogelrichtlijn en Habitatrichtlijn. Ook de bescherming van houtopstanden is hierin opgenomen. Daarnaast vindt provinciale gebiedsbescherming plaats door middel van het Natuurnetwerk Nederland (NNN), welke is uitgewerkt in de respectievelijke omgevingsverordening.

1.1 Werkwijze quickscan flora en fauna

In de quickscan zijn de gevolgen van de ruimtelijke ingreep afgezet tegen potentieel aanwezige natuurwaarden die vanuit de Omgevingswet en provinciaal beleid zijn beschermd. Deze werkwijze vloeit voort uit de brochure 'Soortenbescherming bij ruimtelijke ingrepen' van het Ministerie van Economische Zaken van december 2016.

Om een beeld te krijgen van de natuurwaarden is op 7 november 2022 tussen 11.00 – 12.00 uur door een ecoloog van BRO¹ een verkennend veldbezoek gebracht aan het plangebied en de directe omgeving hiervan. Het was circa 11°C, half bewolkt, zonder neerslag, met een zuidwestenwind van 2 Bft. Tijdens het veldbezoek is gelet op de potentiële aanwezigheid van beschermde soorten op basis van het aanwezige habitat en nest-/verblijfsmogelijkheden. Daarnaast is aan de hand van verspreidingsatlassen, soortgerichte literatuur, NDFD-gegevens en op basis van 'expert judgement' nagegaan welke beschermde planten- en diersoorten er voor kunnen komen binnen en nabij het plangebied en zijn omtrent gebiedsbescherming gegevens van de provincie Noord-Brabant geraadpleegd. Aan de hand van het verkennende onderzoek is vervolgens beoordeeld welke beschermde soorten daadwerkelijk voor (kunnen) komen binnen het plangebied en is er vervolgens een inschatting gemaakt van de effecten van de ruimtelijke ontwikkeling op beschermde natuurwaarden.

¹ BRO is lid van het Netwerk Groene Bureaus (NGB). Het NGB is de brancheorganisatie voor groene adviesbureaus en heeft als doel kwaliteitsbevordering en belangenbehartiging. Onze werkzaamheden voeren wij dan ook uit volgens de door het NGB vastgestelde gedragscode (versie juni 2008, aangevuld in februari 2010). De medewerkers binnen de discipline ecologie voldoen aan de door het Ministerie van EZ genoemde voorwaarden voor ter zake deskundigen op het gebied van ecologisch onderzoek.

2 Planbeschrijving

Het plangebied is gelegen in het stationsgebied van Etten-Leur, het treinstation 'Etten-Leur' bevindt zich ten westen direct naast de locatie. Ten zuiden bevindt zich het centrum. Het plangebied staat kadastraal bekend als gemeente Etten-Leur sectie L nummer 12905. In figuur 1 is de topografische ligging van het plangebied weergegeven.

2.1 Huidige situatie

Het plangebied bestaat momenteel uit een braakliggend stuk grond, wat als bouwopslag voor het stationsplein wordt gebruikt. Er is geen opgaand groen aanwezig binnen het plangebied.

In figuur 2 is een luchtfoto van het plangebied en de directe omgeving weergegeven. De figuren 4 t/m 8 geven een impressie van het plangebied, middels foto's die zijn genomen tijdens het verkennende veldbezoek.

2.2 Toekomstige situatie

De initiatiefnemer heeft de ambitie om de locatie Stationsplein 3 te Etten-Leur te herontwikkelen. Het voornemen bestaat hier woningbouw te ontwikkelen met een programma van circa 24 appartementen en een beperkte commerciële plint. Het zal gaan om hoogbouw van 6 tot 8 lagen. Op de bovenste verdieping wordt een daktuin voorzien. Figuur 3 geeft een beeld van de toekomstige situatie.



Figuur 1: Topografische kaart ligging plangebied (1:25.000)



Figuur 2: Luchtfoto plangebied en directe omgeving

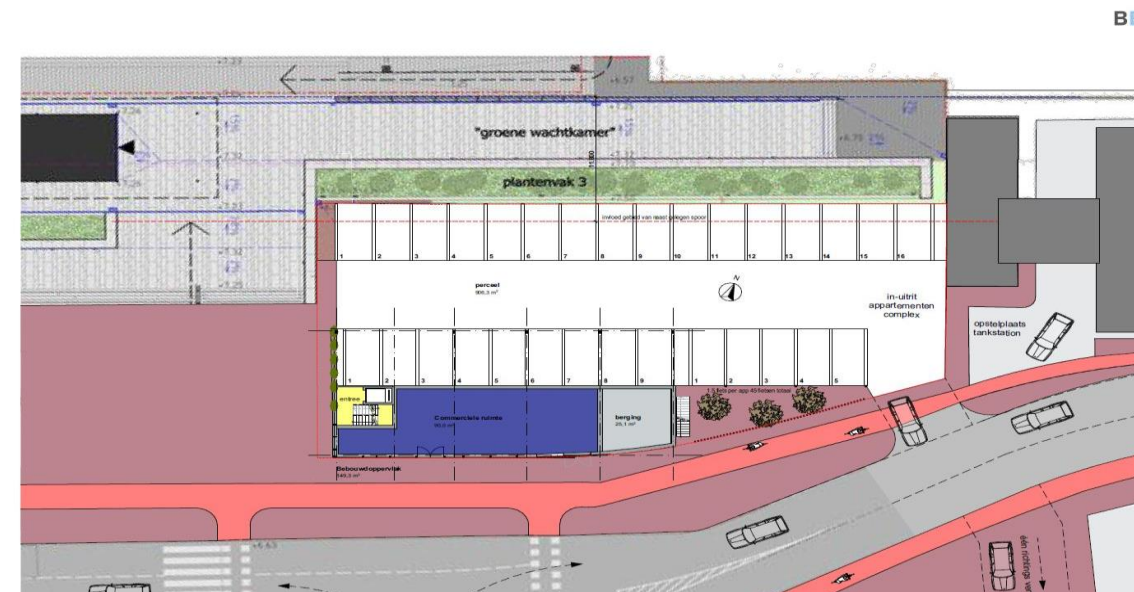

Figuur 3: Toekomstige situatie plangebied



Figuur 4: Plangebied gezien vanuit het zuiden



Figuur 5: Oostkant plangebied



Figuur 6: Opslag binnen plangebied



Figuur 7: Grondopslag binnen plangebied



Figuur 8: Noordkant plangebied

3 Toetsing gebiedsbescherming

3.1 Wettelijke gebiedsbescherming

De Omgevingswet heeft voor wat betreft gebiedsbescherming betrekking op de Europees beschermde Natura 2000-gebieden. De Vogelrichtlijn- en Habitatrichtlijngebieden worden in Nederland gecombineerd als Natura 2000-gebieden aangewezen. Als er naar aanleiding van projecten en activiteiten mogelijkwijd significante effecten optreden, dienen deze vooraf in kaart gebracht en beoordeeld te worden middels een voortoets. Projecten en activiteiten die een significant negatief effect hebben op de beschermde natuur in een Natura 2000-gebied zijn vergunningsplichtig (Natura 2000-activiteit). Indien nadelige effecten te verwachten zijn, welke niet significant zijn, geldt de specifieke zorgplicht. In dat geval moeten nadelige gevolgen zoveel mogelijk voorkomen, beperkt, of ongedaan gemaakt worden.

Het plangebied is niet gelegen binnen de grenzen van een gebied dat aangewezen is als Natura 2000-gebied. Het meest nabijgelegen Natura 2000-gebied, "Ulvenhoutse Bossen", bevindt zich op circa 11,4 kilometer afstand ten oosten van het projectgebied. Indien er sprake zou zijn van een effect, betreft dit een extern effect als gevolg van storingsfactoren als toename van geluid, licht of depositie van stikstof. Mede gezien de afstand tot het plangebied zijn externe effecten als gevolg van aspecten als licht, geluid en trillingen uitgesloten.

Daar de voorgenomen ontwikkeling de realisatie van een appartementencomplex met 24 appartementen betreft, is een toename aan stikstofuitstoot te verwachten. Een toename van stikstofdepositie op een Natura 2000-gebied is niet uit te sluiten. Vervolgonderzoek in de vorm van een AERIUS-berekening voor zowel de aanlegfase als de gebruiksfase dient uit te wijzen of er een toename van stikstofdepositie plaatsvindt.

3.2 Gebiedsbescherming vanuit provinciaal beleid

Conform artikel 7.8 lid 2 Bkl van de Omgevingswet dragen Gedeputeerde Staten in hun provincie zorg voor de totstandkoming en instandhouding van een samenhangend landelijk ecologisch netwerk, genaamd 'Natuurnetwerk Nederland'. Zij wijzen daartoe in hun provincie gebieden aan die tot dit netwerk behoren. Het Natuurnetwerk Nederland (NNN) is een samenhangend netwerk van bestaande en te ontwikkelen natuurgebieden. De planologische begrenzing en beschermingsregimes van het Natuurnetwerk loopt via het traject van de provinciale ruimtelijke structuurvisies en verordeningen. Het netwerk wordt gevormd door kerngebieden, natuurontwikkelingsgebieden en ecologische verbindingzones met als doel natuurgebieden beter met elkaar en met het omringende agrarisch gebied te verbinden. Activiteiten in deze gebieden zijn alleen toegestaan als ze geen negatieve effecten hebben op de wezenlijke kenmerken of waarden of als deze kunnen worden tegengegaan met mitigerende maatregelen.

Het plangebied is niet gelegen binnen het NNB (zie figuur 9). Het dichtstbijzijnde onderdeel van het NNB ligt ongeveer 1,6 kilometer ten westen van het plangebied. Gezien de aard van de voorgenomen plannen zullen de omgevingscondities redelijkerwijs gelijk blijven, waardoor de wezenlijke kenmerken en waarden van het NNB niet worden aangetast. Vervolgonderzoek in het kader van het NNB wordt dan ook niet noodzakelijk geacht.

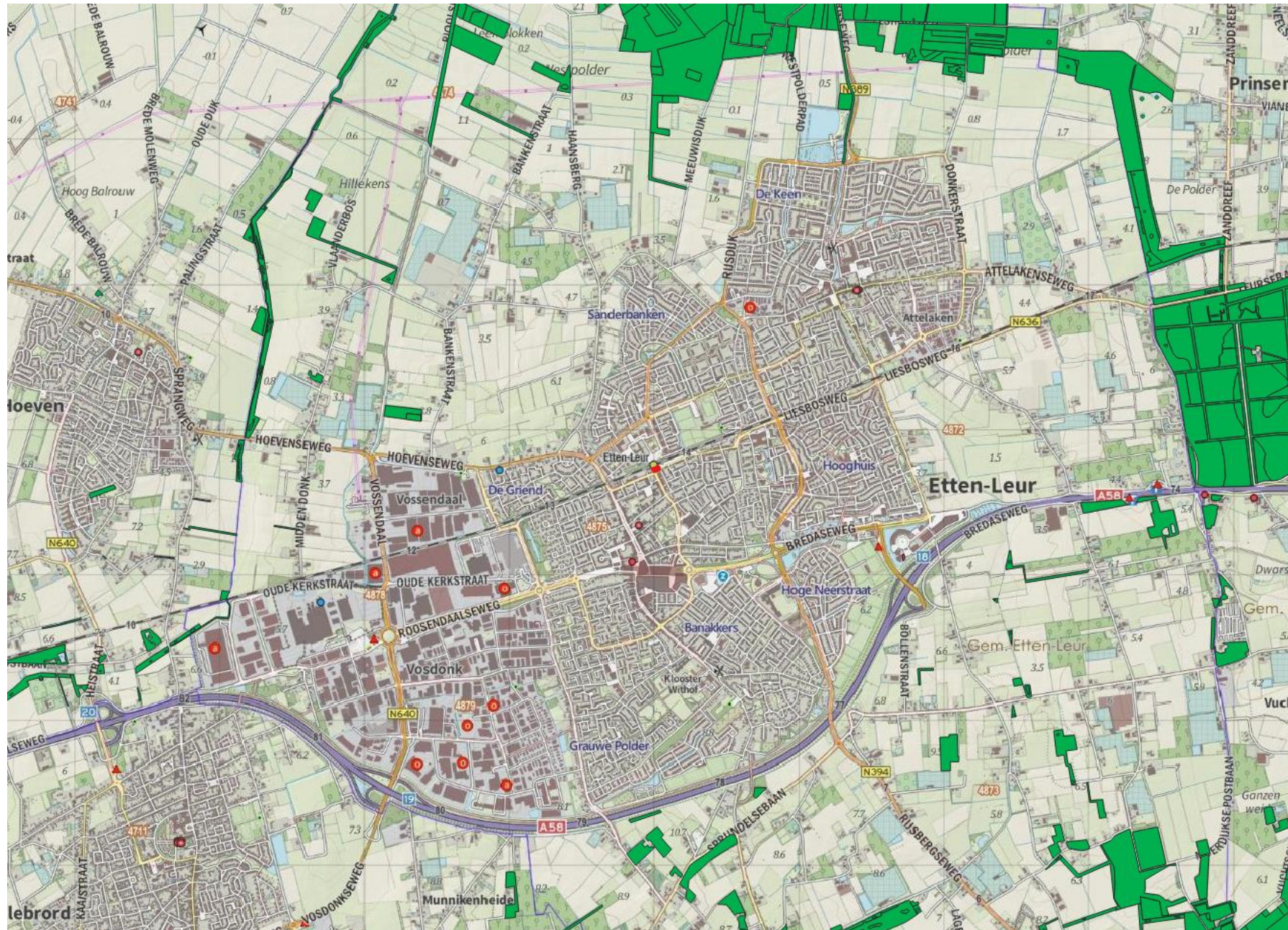

Figuur 9: Ligging NNB (groen) ten opzichte van perceel plangebied (rood omlind)

4 Toetsing beschermde houtopstanden

De bescherming van houtopstanden, conform Omgevingswet, heeft betrekking op alle zelfstandige eenheden van bomen, boomvormers of struiken van een oppervlakte van minimaal tien are of een rijbeplanting die meer dan twintig bomen omvat, gelegen buiten de bebouwde kom (bebouwingscontour houtkap). Wanneer houtopstanden worden geveld, niet vallende onder artikel 11.111, lid 2 Bal, geldt een meldingsplicht bij Gedeputeerde Staten van desbetreffende provincie (artikel 11.126 Bal). Indien er geen bezwaar is om de houtopstanden te kappen, verplicht artikel 11.129 Bal om binnen 3 jaar na het vellen of tenietgaan van de houtopstand op dezelfde grond houtopstanden opnieuw aan te planten. Er geldt een algehele vrijstelling van de herplantplicht voor houtopstanden die gekapt worden in het kader van natuurbeheer en natuurbehoud. Onder de Omgevingswet geldt een specifieke zorgplicht voor houtopstanden (artikel 11.116 Bal). Indien natuurbescherming, instandhouding bosareaal of bescherming landschappelijke waarden in het geding komt, geldt een verplichting om nadelige gevolgen te voorkomen, te beperken of ongedaan te maken, of achterwege te laten.

Aangezien het plangebied zich binnen de bebouwde kom bevindt en er geen (onderdelen van) houtopstanden aanwezig zijn is toetsing aan het onderdeel houtopstanden bij dit plan niet aan de orde.

5 Toetsing soortenbescherming

Conform de Omgevingswet is een flora- en fauna-activiteit een 'activiteit met mogelijke gevolgen voor van nature in het wild levende dieren of planten'. Dit heeft betrekking op vrijwel alle ruimtelijke activiteiten, en hiervoor geldt de specifieke zorgplicht (art. 11.27 Bal). Er geldt een vergunningsplicht wanneer schadelijke handelingen worden uitgevoerd zoals beschreven in paragrafen 11.2.2 t/m 11.2.5 Bal. In tabel 1 staan de belangrijkste schadelijke handelingen uitgewerkt.

De Ow heeft, voor wat betreft soortenbescherming, betrekking op alle in Nederland in het wild voorkomende zoogdieren, (trek)vogels, reptielen en amfibieën, een aantal vissen, libellen en vlinders, enkele bijzondere en min of meer zeldzame ongewervelde diersoorten en een aantal vaatplanten. De beschermde soorten zijn ingedeeld in drie categorieën:

- Vogels (artikel 11.37 Bal)
- Europees beschermde soorten (artikel 11.46 Bal)
- Nationaal beschermde soorten (artikel 11.54 Bal)

Beschermde soorten vanuit nationaal oogpunt betreffen soorten uit 'bijlage A en B' van de Ow (Bijlage IX onder A en B Bal). Beschermde soorten vanuit Europees oogpunt betreffen soorten uit Bijlage IV van de Habitatrichtlijn, de soorten uit Bijlage 1 en 2 Verdrag van Bern, en Bijlage 1 Verdrag van Bonn, en alle in Europa inheemse vogels (Vogelrichtlijn). De drie beschermingsregimes kennen elk hun eigen vergunningsplichtige activiteiten. De regels voor vogels en overige Europese soorten zijn letterlijk overgenomen uit respectievelijk de Vogelrichtlijn en de Habitatrichtlijn. Voor de andere, 'nationaal' beschermde soorten gelden regels die geïnspireerd zijn op de Habitatrichtlijn, maar in sommige opzichten minder streng zijn. In tabel 1 zijn de vergunningsplichtige activiteiten per regime weergegeven.

De Ow regelt dat de provincie bevoegd gezag is en de lijst met te beschermen soorten kan afstemmen op de situatie in de provincie. De soortbescherming kan hierdoor per provincie verschillen. In het algemeen gelden voor alle drie de categorieën de activiteiten met schadelijke gevolgen. Een vergunning hiervoor wordt voor de Nationaal beschermde soorten (art.

11.54 Bal) met een lichte toets verleend. Voor de vogels en Europees beschermde soorten geldt een zware toetsing. Het verschil binnen provincies zit vooral in het aantal nationaal beschermde soorten met een vrijstelling bij onder meer ruimtelijke ontwikkelingen.

Tabel 1: Verbodsbepalingen per categorie beschermde soorten

Vogels (Art. 11.37 Bal)	Europees beschermde soorten (Art. 11.46 Bal)	Nationaal beschermde soorten (Art. 11.54 Bal)
Art. 11.37 lid 1 onderdeel a Bal Het is verboden in het wild levende vogels opzettelijk te doden of te vangen	Art. 11.46 lid 1 onderdeel a Bal Het is verboden soorten in hun natuurlijke verspreidingsgebied opzettelijk te doden of te vangen	Art. 11.54 lid 1 onderdeel a Bal Het is verboden soorten opzettelijk te doden of te vangen
Art. 11.37 lid 1 onderdeel b Bal Het is verboden opzettelijk nesten, rustplaatsen en eieren van vogels te vernielen of te beschadigen, of nesten van vogels weg te nemen	Art. 11.46 lid 1 onderdeel d Bal Het is verboden de voortplantingsplaatsen of rustplaatsen van dieren te beschadigen of te vernielen	Art. 11.54 lid 1 onderdeel b Bal Het is verboden de vaste voortplantingsplaatsen of rustplaatsen van dieren opzettelijk te beschadigen of te vernielen
Art. 11.37 lid 1 onderdeel c Bal Het is verboden eieren te rapen en deze onder zich te hebben	Art. 11.46 lid 1 onderdeel c Bal Het is verboden eieren van dieren in de natuur opzettelijk te vernielen of te rapen	-
Art. 11.37 lid 1 onderdeel d en lid 3 Bal Het is verboden vogels opzettelijk te storen, tenzij de storing niet van wezenlijke invloed is op de staat van instandhouding van de desbetreffende vogelsoort	Art. 11.46 lid 1 onderdeel b Bal Het is verboden dieren opzettelijk te verstoren	-
-	Art. 11.46 lid 1 onderdeel e Bal Het is verboden plantensoorten in hun natuurlijke verspreidingsgebied opzettelijk te plukken en te verzamelen, af te snijden, te ontwortelen of te vernielen	Art. 11.54 lid 1 onderdeel c Bal Het is verboden plantensoorten in hun natuurlijke verspreidingsgebied opzettelijk te plukken en te verzamelen, af te snijden, te ontwortelen of te vernielen

Onder de Omgevingswet is een specifieke zorgplicht opgenomen voor alle 'flora- en fauna-activiteiten' (11.27 Bal). Hierin wordt gesteld dat nadelige gevolgen zoveel mogelijk worden voorkomen, beperkt of ongedaan gemaakt. Dit geldt voor alle beschermde soorten, alsmede soorten van de rode lijsten, en voor die soorten belangrijke leefgebieden of natuurlijke habitats. Voor deze soorten wordt vastgesteld of nadelige gevolgen kunnen worden uitgesloten. Is dit niet mogelijk, dan dienen preventieve maatregelen te worden getroffen om nadelige gevolgen te voorkomen.

Komen soorten van de hierboven genoemde beschermingsregimes voor, dan is de eerste vraag of de voorgenomen activiteit effecten heeft op de beschermde soorten. Treden er effecten op, dan dient er gekeken te worden of er (provinciale) vrijstelling verleend kan worden (al dan niet door te werken volgens een goedgekeurde gedragscode), of dat er een alternatieve oplossing mogelijk is waardoor er geen negatief effect kan plaatsvinden. Indien dit niet mogelijk is, zal een omgevingsvergunning voor een flora- en fauna-activiteit met schadelijke handelingen aangevraagd moeten worden op basis van een geldig wettelijk belang, waarbij de gunstige staat van instandhouding van beschermde soorten niet in het geding komt. De vergunning kan dan onder voorwaarden worden verleend.

5.1 Vogels

Conform het Ministerie van EZK wordt onderscheid gemaakt in verschillende categorieën vogelnesten. Van de meeste vogelsoorten zijn de nesten uitsluitend beschermd wanneer deze tijdens de broed- en nestperiode in gebruik zijn. Het gaat om soorten die jaarlijks nieuwe nesten maken. Van een aantal soorten roofvogels en uilen, koloniebroeders en gebouw bewonende vogelsoorten ('categorie 1-4 soorten') zijn de nesten en de functionele leefomgeving jaarrond beschermd. Ten slotte is er een categorie nesten van vogelsoorten die weliswaar vaak terugkeren naar de plaats waar zij het jaar daarvoor hebben gebroed, maar die over voldoende flexibiliteit beschikken om, als die broedplaats verloren is gegaan, zich elders te vestigen ('categorie 5-soorten').

Binnen het plangebied is geen bebouwing aanwezig. Hierdoor kunnen broedlocaties van soorten als kerkuil, huismus en gierzwaluw worden uitgesloten. In de opgaande beplanting rond het plangebied bevinden zich tevens geen jaarrond beschermde nesten van vogels als buizerd, sperwer en ransuil. Nesten van "algemene" soorten als merel, roodborst, heggenmus, zwartkop, winterkoning en houtduif kunnen redelijkerwijs worden uitgesloten gezien het ontbreken van opgaand groen. Bij een broedgeval is de zorgplicht echter altijd geldend.

5.1.1 Toetsing

Bij uitvoering van de plannen gaan geen nestlocaties van soorten met een jaarrond beschermde status verloren. Bij de werkzaamheden kunnen wel nesten verloren gaan die niet jaarrond zijn beschermd. Voor de betreffende vogelsoorten geldt dat, indien het verwijderen van het opgaand groen buiten het broedseizoen wordt uitgevoerd, er redelijkerwijs geen overtredingen plaats zullen vinden met betrekking tot broedvogels. In de wetgeving wordt geen vaste periode gehanteerd voor het broedseizoen. Globaal kan voor het broedseizoen de periode maart tot half augustus worden aangehouden. Geldend is echter de aanwezigheid van een broedgeval op het moment van ingrijpen. Bij twijfel over de aan/afwezigheid van een vervroegd of verlaat broedgeval (bijvoorbeeld van een houtduif) dient een controle hieromtrent zekerheid te bieden. De voorgenomen plannen zullen geen afname van essentieel broedhabitat veroorzaken van een vogelsoort, inbreuk op de gunstige staat van instandhouding van lokale populaties is dan ook uitgesloten.

De gemeente Etten-Leur beschikt over een gebiedsontheffing (soortmanagementplan) voor gebouw bewonende soorten. Het gebruik van de ontheffing is vanwege het ontbreken van jaarrond beschermde vogelnesten niet aan de orde. De toekomstige bebouwing kan wel geschikt worden gemaakt voor huismus en gierzwaluw, waarmee een plus gecreëerd kan worden.

5.2 Vleermuizen

Volgens de NDFF en verspreidingsgegevens van de Zoogdierverseniging is het plangebied gelegen in een deel van Nederland waar de volgende vleermuissoorten kunnen voorkomen: gewone dwergvleermuis, ruige dwergvleermuis, kleine dwergvleermuis rosse vleermuis, laatvlieger, gewone grootoorvleermuis, franjestaart, baardvleermuis, bosvleermuis, meervleermuis en watervleermuis.

Binnen en direct rond het plangebied zijn geen gebouwen of bomen aanwezig. Hierdoor kan de aanwezigheid van een rust- of verblijfplaats van een vleermuissoort worden uitgesloten. Er is geen sprake van potentieel (essentieel) foerageergebied en/of vliegroutes, gezien het ontbreken van aspecten als grote hoeveelheden opgaand groen, oppervlaktewater en lijnvormige landschapselementen.

5.2.1 Toetsing

Het plangebied bevat geen potentiële verblijfplaatsen. Bij uitvoering van de voorgenomen ontwikkeling zal er geen sprake zijn van (potentiële) overtreding met betrekking tot vaste rust- of verblijfplaatsen, vliegroutes of foerageergebied voor vleermuizen.

De gemeente Etten-Leur beschikt over een gebiedsontheffing (soortmanagementplan) voor gebouw bewonende soorten. Het gebruik van de ontheffing is vanwege het ontbreken van potentiële vleermuisverblijven niet aan de orde. De toekomstige bebouwing kan wel geschikt worden gemaakt voor vleermuizen, waarmee een plus gecreëerd kan worden.

5.3 Grondgebonden zoogdieren

Het plangebied vormt matig geschikt habitat voor grondgebonden zoogdieren. Soorten als egel en huisspitsmuis kunnen in het plangebied worden waargenomen. Door de aanwezigheid van voldoende alternatief foerageergebied betreft de ontwikkeling geen afname van essentieel foerageergebied voor deze soorten. Daarbij geldt voor al deze soorten een pro-

vinciale vrijstelling bij ruimtelijke ontwikkeling. In het kader van de zorgplicht is het echter wel noodzakelijk om tijdens de werkzaamheden voldoende zorg te dragen voor (incidenteel) aanwezige individuen, met name een relatief trage soort als de egel die onder dichte beplanting verscholen kan zitten. Dit houdt in dat al het redelijkerwijs mogelijke gedaan dient te worden om het doden van individuen te voorkomen. Dieren moeten de gelegenheid krijgen om het werkgebied zelfstandig en veilig te kunnen verlaten. Indien noodzakelijk dienen soorten zorgvuldig te worden verplaatst naar buiten het werkgebied.

Volgens de verspreidingsgegevens komen in de omgeving van het plangebied ook de niet vrijgestelde soorten wezel, bunzing, boommarter, steenmarter en bever voor. Gezien de binnenstedelijke ligging, de beperkte omvang en het relatief stenige habitat, betreft het hier geen essentieel habitat voor de betreffende kleine marterachtigen. Er zijn geen holen of nesten in de grond aangetroffen die zouden kunnen dienen als schuil- of nestplaats voor deze soorten. Binnen het plangebied zijn tevens geen nesten of sporen van de eekhoorn aangetroffen dan wel burchten, loop- of eetsporen, latrines of wissels die duiden op de aanwezigheid en/of het gebruik van het plangebied door de das. Gezien het ontbreken van oppervlaktewater binnen en rond het plangebied kan de aanwezigheid van bever op voorhand worden uitgesloten. De aanwezigheid van andere strenger beschermde grondgebonden zoogdiersoorten zijn op basis van de verspreidingsgegevens en/of het ontbreken van geschikt habitat eveneens redelijkerwijs uitgesloten.

5.3.1 Toetsing

Met de ontwikkeling binnen het plangebied gaan geen verblijfplaatsen van niet-vrijgestelde soorten verloren. Ook gaat er geen (essentieel) leefgebied van een grondgebonden zoogdiersoort verloren. Inbreuk op de gunstige staat van instandhouding van lokale populaties van soorten en overtreding van de Omgevingswet is niet aan de orde. In het kader van de zorgplicht is het echter wel noodzakelijk om voldoende zorg te dragen voor (incidenteel) aanwezige individuen.

5.4 Reptielen

Volgens verspreidingsgegevens van RAVON zijn in de omgeving van het plangebied waarnemingen bekend van de levendbarende hagedis, muurhagedis en hazelworm. De waarnemingen hebben betrekking op de natuurgebieden in de omgeving, en in het geval van muurhagedis om geïntroduceerde individuen ruim buiten het plangebied. Het plangebied zelf en de directe omgeving biedt geen geschikt habitat voor deze soorten. Het voorkomen ervan binnen het plangebied is daarmee dan ook uitgesloten.

5.4.1 Toetsing

Negatieve effecten en overtredingen ten aanzien van reptielen zijn op voorhand uitgesloten.

5.5 Amfibieën

In de omgeving van het plangebied zijn algemene soorten bekend als bruine kikker, gewone pad, bastaardkikker en kleine watersalamander. Volgens de verspreidingsgegevens zijn in de omgeving van het plangebied ook waarnemingen van de niet vrijgestelde boomkikker, poelkikker, heikikker, Alpenwatersalamander, vinpootsalamander en kamsalamander bekend. Het plangebied bevat echter geen oppervlaktewater of schuilgelegenheid, waardoor de aanwezigheid van de meeste van deze soorten binnen het plangebied redelijkerwijs is uitgesloten. Met betrekking tot een incidenteel passerend individu van een algemene (vrijgestelde) soort is enkel de zorgplicht van toepassing.

5.5.1 Toetsing

De voorgenomen plannen zullen geen afname van geschikt essentieel habitat van een amfibieënsoort veroorzaken, inbreuk op de gunstige staat van instandhouding van populaties en vergunningsplichtige activiteiten zijn dan ook uitgesloten. In het kader van de algemene zorgplicht is het wel noodzakelijk om voldoende zorg te dragen voor eventueel passerende individuen.

5.6 Vissen

Vanwege het ontbreken van oppervlaktewater binnen het plangebied kan deze soortgroep buiten beschouwing worden gelaten.

5.6.1 Toetsing

Negatieve effecten en overtredingen ten aanzien van beschermde vissen zijn op voorhand uitgesloten.

5.7 Ongewervelde diersoorten

In de ruime omgeving van het plangebied zijn waarnemingen bekend van bruine eikenpage, grote vos, grote weerschijnvlinder, kleine ijsvogelvlinder, teunisbloempijlstaart, bosbeekjuffer en gevlekte witsnuitlibel. Al deze soorten stellen echter zeer specifieke eisen aan hun habitat, die in het plangebied niet aanwezig zijn. Aanwezigheid van de overige beschermde libellen en vlinders is vanwege de verspreiding en/of aanwezig habitat uitgesloten. Aantasting van (deel)populaties van een beschermde libellen- of vlindersoort is met zekerheid niet aan de orde. De aanwezigheid van de overige beschermde ongewervelde soorten, zoals vliegend hert, Europese rivierkreeft en platte schijfhoren, is eveneens uitgesloten. Binnen het plangebied en in de omgeving is hiervoor geen geschikt habitat aanwezig.

5.7.1 Toetsing

Negatieve effecten en overtredingen ten aanzien van beschermde ongewervelde soorten zijn op voorhand uitgesloten.

5.8 Vaatplanten

In de directe omgeving van het plangebied zijn beschermde soorten bekend als akkerogentroost, dreps, glad biggenkruid, groot spiegelklokje, korensla, ruw parelzaad en wolfskers. Deze soorten stellen echter zeer specifieke eisen aan hun standplaatsen. Gezien het aanwezige biotoop en binnenstedelijke ligging van het plangebied is de aanwezigheid van dergelijk beschermde vaatplanten redelijkerwijs uitgesloten.

5.8.1 Toetsing

Negatieve effecten en overtredingen ten aanzien van beschermde vaatplanten zijn op voorhand uitgesloten.

5.9 Specifieke zorgplicht

Behalve de genoemde soorten geldt een bescherming onder de specifieke zorgplicht voor soorten van de rode lijst. Dit zijn circa 4.300 soorten. In de NDFF zijn waarnemingen van soorten als bunzing, wezel, haas, konijn, boerenwaluw, torenvalk, bruin blauwtje, gele luzernevlinder, heideblauwtje, kleine parelmoervlinder, oranje zandoogje, dubbelloof, fraai hertshooi, klimopwaterranonkel, korenbloem en steenanjer bekend van rode lijstsoorten in de omgeving van het plangebied.

Het plangebied bestaat uit braakliggend stuk grond. De kans op aanwezigheid van en negatieve effecten op soorten van de rode lijst is daarmee zeer laag. Een overtreding met betrekking tot de specifieke zorgplicht is daarmee niet aan de orde, mits algemene zorgplichtmaatregelen worden genomen om het doden en verwonden van individuen te voorkomen.

5.10 Invasieve exoten

Enkele soorten binnen Nederland mogen niet worden verhandeld of vervoerd, of moeten actief worden geweerd. Voor soorten op de zogenoemde Unielijst (EU-exotenverordening) geldt een verbod op bezit, handel, kweek, transport en import van een aantal schadelijke exotische planten en dieren. Voor lidstaten geldt de plicht om in de natuur aanwezige populaties op te sporen en te verwijderen. Per soort zijn doelen en acties omschreven (Onderbouwing strategie Unielijstsoorten). Daarnaast geldt voor enkele soorten een nationaal handelsverbod, waaronder drie soorten Aziatische duizendknopen. Deze mogen niet worden verhandeld of vervoerd. Dit geldt ook voor grond waarin resten of zaden van duizendknoop in aanwezig zijn. Er geldt enkel een uitzondering ten behoeve van het uitroeien, bestrijden of beheersen van de duizendknopen.

In de directe omgeving van het plangebied zijn waarnemingen bekend van de reuzenberenklauw, hemelboom, parelvederkruid, reuzenbalsemien, smalle waterpest, waterteunisbloem en de grote waternavel. Binnen het plangebied zijn echter geen waarnemingen van deze soorten gedaan tijdens het veldbezoek.

6 Conclusie

Gelet op de potentiële ecologische waarden kan het voorgenomen plan alleen in overeenstemming met de nationale natuurwetgeving en het provinciale natuurbeleid worden uitgevoerd, mits voorafgaand en tijdens het uitvoeren van de werkzaamheden het bepaalde in de Omgevingswet in acht wordt genomen:

- Een AERIUS-berekening dient de toename van stikstofdepositie op Natura 2000-gebieden door de werkzaamheden te berekenen;
- Ten behoeve van de gebiedsontheffing (SMP) van de gemeente Etten-Leur wordt geadviseerd om de toekomstige bebouwing en omgeving in te richten ten behoeve van de gebouwde soorten. Gezien de afwezigheid van potentiële verblijfplaatsen binnen het plangebied is dit niet vereist;
- Ten aanzien van broedvogels dient, om overtreding op voorhand redelijkerwijs te voorkomen, het verwijderen van nestgelegenheid buiten het broedseizoen te worden uitgevoerd, of een controle moet de aanwezigheid van een broedgeval kunnen uitsluiten;
- In het kader van de algemene zorgplicht is het noodzakelijk om voldoende zorg te dragen voor aanwezige individuen. Dit houdt in dat al het redelijkerwijs mogelijke gedaan dient te worden om het doden van individuen te voorkomen.

6.1 Vervolgtraject en advies

6.1.1 AERIUS-berekening

Om op voorhand negatieve effecten op Natura-2000 gebieden vanwege stikstofdepositie uit te sluiten kan een AERIUS-berekening uitgevoerd worden. Als uit deze berekeningen blijkt dat bij de aanleg- en gebruiksfase niet meer dan 0,00 mol/ha/j aan depositie plaatsvindt op stikstofgevoelige habitatten, kunnen negatieve effecten uitgesloten worden en is voor het aspect stikstofdepositie geen aparte Natura 2000-vergunning benodigd. Als uit de berekening een resultaat komt boven 0,00 dienen vervolgstappen ondernomen te worden.

Om een AERIUS-berekening uit te voeren zijn verschillende gegevens nodig voor de aanlegfase en gebruiksfase. Voor de aanlegfase is het van belang dat in beeld wordt gebracht welke (mobiele) werktuigen (hijskraan, graafmachine etc.) er gebruikt gaan worden, want bij de verbranding van fossiele brandstoffen komt stikstof vrij, de totale gebruiksduur van deze werktuigen, het bouwjaar van de werktuigen is en het vermogen (kW). Daarnaast dienen het aantal verwachte verkeersbewegingen in de aanlegfase (vrachtwagens die materiaal aan- en afvoeren, busjes, personenauto's, enz.) ook meegenomen te worden. Als het gebouw gasgestookt is informatie nodig over de stikstofemissie die jaarlijks vrijkomt vanwege de verwarming en het overige gasverbruik tijdens de gebruiksfase.

Als het gebouw gasgestookt wordt, is informatie nodig over de stikstofemissie die jaarlijks vrijkomt vanwege de verwarming en het overige gasverbruik tijdens de gebruiksfase. Als het gebouw gasloos is hoeft alleen gekeken te worden naar de verkeersgeneratie. Dat zijn alle vervoersbewegingen die samenhangen met het gebruik van het nieuwe gebouw. Er dient aangegeven te worden of het gaat om lichte voertuigen (personenauto's en kleine busjes), middelzware vervoersbewegingen (kleine vrachtwagens) of zware vervoersbewegingen (grote vrachtwagens).

6.1.2 Aanbevelingen

Het plangebied biedt in de huidige situatie geen vaste nest- en verblijfsmogelijkheden voor huismus, gierzwaluw en vleermuizen, terwijl de ligging en omgeving van het plangebied zich hier wel voor lenen. Met een geringe inspanning, bijvoorbeeld door het inbouwen van neststenen of vleermuiskasten en/of de dakranden/spouwmuuren toegankelijk te maken, kan de nieuwbouw wel gaan fungeren als vaste rust- en verblijfplaats voor huismussen, gierzwaluwen en/of vleermuizen. Gelet op het steeds verder verdwijnen van broed- en verblijfsgelegenheid kunnen relatief eenvoudige maatregelen een positief effect hebben op de lokale populatie van een soort.

Vogelbescherming Nederland heeft samen met BAM Utiliteitsbouw een checklist ontwikkeld, waarmee een bouwonderneming zijn projecten en de directe omgeving natuurvriendelijker kan maken. Door middel van het beantwoorden van enkele ja/nee vragen, kunnen eenvoudige maatregelen worden toegepast die goed zijn voor de stadsnatuur en speciaal voor vogels. Deze checklist is voor iedereen gratis te downloaden van de website van Vogelbescherming (www.vogelbescherming.nl/checklist/). Daarnaast is er tevens een brochure beschikbaar omtrent het vleermuisvriendelijk bouwen. Deze brochure is onder andere te vinden op de website van de Zoogdierverseniging (www.zoogdierverseniging.nl/brochure-verschonen-over-vleermuisvriendelijk-bouwen/).

7 Samenvatting

In onderstaande tabel is samengevat of de voorgenomen ontwikkeling negatieve effecten kan hebben op beschermde soorten en/of gebieden, en wat de eventuele vervolgstappen zijn, zoals soortgericht nader onderzoek of vergunningstrajecten. In de tabel is tevens weergegeven of maatregelen noodzakelijk zijn om overtreding van de Omgevingswet voor bepaalde soortgroepen te voorkomen.

Tabel 2: Overzicht effecten met betrekking tot gebiedsbescherming en te nemen vervolgstappen

Gebiedsbescherming	Afstand tot gebied	Sprake van aantasting	Vervolgtraject	Bijzonderheden / opmerkingen
Natura 2000	Ca. 11,4 km	Mogelijk	AERIUS-berekening	Uitvoering mogelijk indien uitkomst onder 0,00 mol/ha/j
Natuurnetwerk Nederland	Ca. 1,6 km	Nee	-	Ecologische waarde en kenmerken blijven gelijk
Houtopstanden	-	Nee	-	Niet van toepassing

Tabel 3: Overzicht (potentiële) aanwezigheid beschermde soorten en te nemen vervolgstappen

Soortgroep	Potentieel aanwezig	Sprake van overtreding	Vervolgtraject / maatregelen	Bijzonderheden / opmerkingen	
Broedvogels	Algemeen	Ja	Te voorkomen	Nestgelegenheid buiten broedseizoen verwijderen of controle vooraf	Globale broedseizoen loopt van maart tot half augustus
	Jaarrond beschermd	Nee	Nee	-	-
Vleermuizen	Verblijfplaatsen	Nee	Nee	-	-
	Foerageerhabitat	Nee	Nee	-	-
	Vliegroutes	Nee	Nee	-	-
Grondgebonden zoogdieren	Ja	Te voorkomen	Zorgplicht afdoende	Heeft betrekking op een soort als de egel	
Reptielen	Nee	Nee	-	-	
Amfibieën	Ja	Te voorkomen	Zorgplicht afdoende	Heeft betrekking op een soort als de gewone pad	
Vissen	Nee	Nee	-	-	
Ongewervelden	Nee	Nee	-	-	
Vaatplanten	Nee	Nee	-	-	

8 Geraadpleegde bronnen

- Dassenwerkgroepbrabant.nl (gegevens das in Noord-Brabant)
- Kaartbank.brabant.nl/viewer/app/Kaartbank (grenzen beschermde gebieden)

Algemene Literatuur

- Diepenbeek, A. 2021. Veldgids Dierensporen Europa. Tweede druk, KNNV Uitgeverij Zeist.
- Dietz C., O. von Helversen & D. Nill 2011. Vleermuizen. Alle soorten van Europa en Noordwest-Afrika. De Fontein/Tirion Uitgevers, Utrecht.
- Limpens, H., J. Regelink & R. Koelman 2010. Vleermuizen en planologie. Zoogdierverseniging, Nijmegen.
- Ministerie van Economische Zaken 2016. Soortenbescherming bij ruimtelijke ingrepen. Lees hier wat de Wet natuurbescherming daarover regelt. Versie 1.3, december 2016. Ministerie van Economische Zaken, Den Haag.
- SOVON Vogelonderzoek Nederland 2019. Vogelatlas van Nederland. Broedvogels, wintervogels en 40 jaar verandering. Zesde druk, Kosmos Uitgevers, Utrecht/Antwerpen.
- Van Hoof, P & R, Creemers, 2023. Fotoveldgids amfibieën. alle soorten en stadia in beeld. 1^e Druk, Stichting RAVON, Nijmegen.
- <https://www.ndff.nl/>, Nationale Databank Flora en Fauna (NDFF). Geraadpleegd op 1 juli 2024

Algemene websites

- Bij12.nl (kennisdocumenten van o.a. huismus, gierzwaluw en diverse vleermuissoorten)
- Eis-nederland.nl (soortgegevens ongewervelden)
- Floron.nl (soortgegevens planten)
- Ravon.nl (soortgegevens amfibieën, reptielen en vissen)
- Sovon.nl (soortgegevens vogels)
- Synbiosys.alterra.nl/natura2000 (Natura 2000-gebieden)
- Verspreidingsatlas.nl/planten (verspreidingsgegevens planten)
- Vlinderstichting.nl (soortgegevens vlinders en libellen)
- Wetten.overheid.nl/BWBR0037552/2019-01-01 (wettekst Wet natuurbescherming)
- Zoogdierverseniging.nl (soortgegevens zoogdieren)

Provinciale websites

- Bouwens, S. 2017. Handreiking Kleine Marters in relatie tot Soortbescherming. Provincie Noord-Brabant
- Brabant.nl (NNN en beschermde gebieden in Noord-Brabant)

Ruimte. Mensen. Toekomst.

Amsterdam

Rhijnspoorplein 38
1018 TX Amsterdam
+31 (0)20 506 19 99

Boxtel

Boscheweg 107
5282 WV Boxtel
+31 (0)411 850 400

Venlo

Industriestraat 94
5931 PK Tegelen
+31 (0)77 373 06 01

info@bro.nl
www.bro.nl

